

RELATÓRIO FINAL – ANUAL 2024

1. IDENTIFICAÇÃO/DADOS / DADOS CADASTRAIS

1.1. Da Entidade Social

Nome: Vila Vicentina – Obra Unida à Sociedade São Vicente de Paulo

Endereço: Avenida José Horácio Mellão, nº 104

Bairro: Jardim Santo Antônio **CEP:** 18654-000

Município/Estado: São Manuel/SP

Email: semeandonovoscaminhos@gmail.com

Telefone: (14)3842-2974/(14)99769-9825

CNPJ: 60.334.315/0001-05

Termo de Colaboração: TC 08/2019 (5º Termo aditivo) / TC 03/2023

1.2. Do Representante

Nome do Responsável/Presidente: Silvia Regina Simões Torres da Silva

Endereço: Rua Maestro Paschoal Humberto Garófalo, 21

Bairro: Estoril

Município/Estado: São Manuel/SP

Telefone: 14 99195-1538

1.3. Da Presidência e Conselho Fiscal de 05/02/2025 à 05/02/2027

Presidente: Silvia Regina Simões Torres da Silva

Vice Presidente: Maria Teresa Carmelin Ovigili

1º Secretário: Ocimar José Cadorim

1º Tesoureiro: Santo Sérgio Luches

2º Tesoureiro: Daniele dos Santos Siqueira Bavato

1º Conselheiro Fiscal: Vera Lucia de Almeida Nicolini

2º Conselheiro Fiscal: Assunta Angelina Carcanha Blanco

3º Conselheiro Fiscal: Juliana de Fátima Marques Baccas

1º Conselheiro Fiscal Suplente: Aparecida Benedita de Souza Santos

2º Conselheiro Fiscal Suplente: Mirella Maria Cazaes Passaroni

3º Conselheiro Fiscal Suplente: Rita de Cássia Bezerra

1.4. Do Serviço

Área de atuação: Serviço de Proteção Social Básica do SUAS, de Convivência e Fortalecimento de Vínculos de Crianças e Adolescentes de 06 à 15 anos.

Nome: Centro de Atendimento a Criança e Adolescente "Semeando Novos Caminhos"

Endereço: Avenida José Horácio Mellão, nº 104 **Bairro:** Jardim Santo Antônio **CEP:** 18654-000

Município/Estado: São Manuel/SP

Email: semeandonovoscaminhos@gmail.com

Telefone: (14)3842-2974/(14)99769-9825

Técnica Responsável: Coordenadora – Thais Innocenti Vieira da Silva

2. JUSTIFICATIVA

A Vila Vicentina Obra Unida a Sociedade São Vicente de Paulo – SSVP, fundada no Município de São Manuel em 11/03/1943, está localizada à Avenida José Horário Mellão, 104 – Centro, nesta cidade; é uma associação civil de direito privado, filantrópica,

beneficente, para fins não econômicos e de assistência social. Está Vinculada ao Conselho Central de Botucatu e ao Conselho Metropolitano de Bauru.

A Entidade é organizada e constituída por um número limitado de associados, denominados Vicentinos, Confrades e Consocias que ingressam voluntariamente na SSVP no Brasil, através de uma de suas conferências e que estejam nas seguintes condições: membros da diretoria da Vila Vicentina; membros da diretoria do Conselho Central a que está vinculada e presidentes dos Conselhos Particulares vinculados ao Conselho Central respectivo,

A associação teve por finalidade conforme assegurado em seu estatuto: o atendimento à família, à criança/adolescente, jovens e idosos, em situação de vulnerabilidade e/ou risco social, visando a melhoria de qualidade de vida, segundo os princípios e diretrizes estabelecidos na Lei Orgânica da Assistência Social, e proporcionar aos mesmos assistência material, moral, intelectual, social e espiritual em condições de liberdade e dignidade, visando a preservação da saúde física e mental.

A Vila Vicentina reconhecida como instituição assistencial, durante longo período prestou atendimento às famílias sem condições de moradia e em situação de vulnerabilidade social e risco pessoal, oferecendo acolhimento em modalidade residencial. Com o passar dos anos houve a necessidade de alteração da modalidade de atendimento, utilizando-se do local de acolhimento residencial para implantação de um novo serviço – O Centro de Atendimento a Criança e ao Adolescente – “Semeando Novos Caminhos”, que buscou assegurar a este segmento a efetivação de seus direitos, conforme preconizados no art. 4º do Estatuto da Criança e do Adolescente:

“É dever da família, da comunidade, da sociedade em geral e do poder público assegurar, com absoluta prioridade, a efetivação dos direitos referentes à vida, à saúde, à alimentação, à educação, ao esporte, ao lazer, à profissionalização, à cultura, à dignidade, ao respeito, à liberdade e a convivência familiar e comunitária”.

O Centro de Atendimento a Criança e Adolescente é um Serviço de Proteção Social Básica, e está assegurado na Tipificação Nacional de Serviços Socioassistenciais, como o Serviço de Convivência e Fortalecimento de Vínculos de 06 a 15 anos. O referido serviço tem como finalidade complementar o trabalho social já realizado com as famílias assistidas pelos Vicentinos, incentivar a socialização e a convivência comunitária as crianças e adolescentes atendidos, ampliar o seu universo informacional e propor novas vivências, contribuindo assim, na construção de sua história de vida. Buscaremos por meio das ações desenvolvidas estreitar vínculos com a famílias assistidas, conhecer seu contexto e dinâmica familiar, identificar suas necessidades e potencialidades e propor alternativas emancipatórias para o enfrentamento das vulnerabilidades sociais.

O serviço “Semeando Novos Caminhos” é destinado ao atendimento de crianças e adolescentes de 06 a 15 anos, no contra turno escolar.

PÚBLICO ALVO

Crianças e Adolescentes de 06 a 15 anos, de ambos os sexos que residem na região central e imediações, no Setor 5 definido através de Mapa oficial da Prefeitura Municipal.

De acordo com a Tipificação Nacional de Serviços Socioassistenciais de 2014, o Serviço de Convivência e Fortalecimento de Vínculos, destinou -se à:

População que vive em situação de vulnerabilidade social decorrente da pobreza, privação (ausência de renda, precário ou nulo acesso aos serviços públicos, dentre outros) e, ou, fragilização de vínculos afetivos – relacionais e de pertencimento social (discriminações étnicas, de gênero ou por deficiências, dentre outras).

Importante esclarecer ainda, que o entendimento desta entidade sobre "Crianças e adolescentes de famílias com precário acesso a renda e a serviços públicos e com dificuldades para manter" é com relação a famílias em "situação de desemprego, falta de acesso à programas sociais, inserção em subemprego, moradia em residência em estrutura degradada, vítimas de violência, família com membros em cumprimento de penas prisionais, [...] famílias com restrito acesso restrito à alimentação, [...]."

Com relação ao público atendido, ainda de acordo com a Tipificação Nacional de Serviços Socioassistenciais de 2014, o serviço destinou-se a crianças e adolescentes de 6 a 15 anos, atendendo os seguintes critérios:

encaminhadas pelos serviços da proteção social especial: Programa de Erradicação do Trabalho Infantil (PETI); Serviço de Proteção e Atendimento Especializado a Famílias e Indivíduos; reconduzidas ao convívio familiar após medida protetiva de acolhimento; e outros; - Crianças e adolescentes com deficiência, com prioridade para as beneficiárias do BPC; - Crianças e adolescentes cujas famílias são beneficiárias de programas de transferência de renda; - Crianças e adolescentes de famílias com precário acesso a renda e a serviços públicos e com dificuldades para manter.

O serviço priorizou ainda o atendimento, conforme orientação da Resolução CIT nº 01/2013, de crianças e adolescentes em:

- I - em situação de isolamento;
- II - trabalho infantil;
- III – vivência de violência e/ou negligência;
- IV - fora da escola com defasagem escolar superior a 2 (dois) anos;
- V- em situação de acolhimento;
- VI – em cumprimento de medida socioeducativa em meio aberto;
- VII – egressos de medidas socioeducativas;
- VIII – situação de abuso e/ou exploração sexual;
- IX - com medidas de proteção do Estatuto da Criança Adolescente - ECA;
- X- Crianças e adolescentes em situação de rua;
- XI – vulnerabilidade que diz respeito as pessoas com deficiência.

O território compreende demanda com vulnerabilidades variadas, tais como: socioeconômicas, situação de desemprego, falta de acesso à programas sociais, inserção em subempregos, moradia em residência com estrutura degradada, vítimas de violência, famílias com membros em cumprimento de penas prisionais, crianças e adolescentes com diagnóstico de patologias que dificultam a devida aprendizagem, famílias com acesso restrito à alimentação, famílias com a subjetividade capturada em virtude das relações de produção e reprodução do atual mundo do trabalho, entre outras.

3. OBJETIVOS

Objetivo Geral

Possibilitamos ações de fortalecimento de vínculos familiares e sociais que favoreceram o convívio de crianças e adolescentes, o desenvolvimento da sociabilidade e a prevenção de situações de risco social e pessoal;

Objetivos Específicos

- Asseguramos espaços de referência para o convívio grupal, comunitário e social e o desenvolvimento de relações de afetividade, solidariedade e respeito mútuo;
- Possibilitamos a ampliação do universo informacional, artístico e cultural das crianças e adolescentes, bem como estimulamos o desenvolvimento de potencialidades, habilidades, talentos e propiciamos sua formação cidadã;
- Estimulamos a participação na vida pública do território e desenvolvemos competências para compreensão crítica da realidade social e do mundo contemporâneo;
- Contribuímos para inserção, reinserção e permanência do jovem no sistema educacional;
- Complementamos as ações da família e da comunidade na proteção e no desenvolvimento de crianças e adolescentes e no fortalecimento dos vínculos familiares e sociais.

4. METAS

O SCFV “Semeando Novos Caminhos” teve como meta para o ano de 2024 o atendimento de 75 crianças/adolescentes, com idade entre 06 e 15 anos, de ambos os sexos, divididos entre períodos da manhã e da tarde, em grupos, conforme descrito abaixo. Vale ressaltar que durante o ano de 2024, houve variações quanto ao número de atendidos entre os grupos, conforme a demanda durante o ano:

- Grupo A de 06 a 09 anos (manhã, duas refeições, 4 horas de atendimento): 15 usuários;
- Grupo B de 10 a 15 anos (manhã, duas refeições, 4 horas de atendimento): 15 usuários;
- Grupo C de 06 a 09 anos (tarde, duas refeições, 4 horas de atendimento): 20 usuários;
- Grupo D de 10 a 15 anos (tarde, uma refeição, 2 horas de atendimento): 25 usuários;

5. OPERACIONALIZAÇÃO

O Centro de Atendimento à Criança e Adolescente “Semeando Novos Caminhos” funcionou em dias úteis, de segunda a sexta-feira, tendo cumprindo a meta de atendimento de 75 crianças/adolescentes, com idade entre 6 e 15 anos, de ambos os sexos, divididos entre grupos do período da manhã e da tarde, no contra turno escolar. O atendimento funcionou em turnos diários, atendendo 02 grupos do período da manhã por 4h/ diárias, 01 grupo do período da tarde por 4h/diárias, e atendendo 01 grupo no período da tarde por 2h15min/diárias. As atividades tiveram início em 03 de janeiro 2024 à 20 de dezembro de 2024. As atividades com as crianças e adolescentes aconteceram nos seguintes horários:

Período matutino (02 grupos):

Entrada: 07h30min

Saída: 11h30 min

Período vespertino (01 grupo):

Entrada: 12h30min

Saída: 16h30 min

Período vespertino (01 grupo):

Entrada: 14h30min

Saída: 16h30 min

6. ATIVIDADES DESENVOLVIDAS

As atividades desenvolvidas seguiram o planejamento do Plano de Trabalho 2024. O Planejamento das ações desenvolvidas em 2024 foi fruto de oficinas semanais realizadas que foram planejadas no ano anterior, com a participação das orientadoras sociais, assistente social, assistente administrativo e coordenação do Serviço, onde foi possível pensar, repensar e adaptar as propostas das atividades a serem oferecidas para o público alvo no ano de 2024, considerando para tanto as diretrizes estabelecidas pela Política Nacional de Assistência Social (2004), a Tipificação Nacional de Serviços Socioassistenciais – Serviço de Convivência e Fortalecimento de Vínculos de 06 a 15 anos (2009) e a Lei Orgânica da Assistência Social (1993).

6.1. Das atividades e oficinas oferecidas

Foram ofertadas às crianças e adolescentes oficinas temáticas, dentre elas “Oficina de Horta Agroecológica”, “Oficina: corpo e mente, desenvolvimento do eu e do outro”, “Oficina de culinária – Cultura no prato”, Oficina de Capoeira, Oficina de Arte circense e Oficina de Fanzine. Foi ofertado uma oficina de colagem, monotipia, contação de histórias e mangá através da Usina São Manoel. Fora ofertado atividades que fortalecem o senso crítico, conscientização e os direitos das crianças e adolescentes, como “18 de maio - Dia Nacional de combate ao abuso e exploração sexual”, “Setembro Amarelo”, “Consciência Negra. Fora ofertado atividades recreativas, dentre elas, comemoração da páscoa, festa junina, dia das crianças, comemoração do natal, ofertando às crianças e adolescentes um almoço e presentes doados através de distribuição de cartinhas. Participaram de eventos e apresentações culturais de capoeira e teatro com o tema da consciência negra, participaram da graduação em capoeira que acontece anualmente, e comemoração de final de ano ofertado pelo Rotary Paraíso, entre outras atividades.

Com as atividades e oficinas oferecidas, foi possível alcançar algumas metas e objetivos, assegurando espaços de referência para o convívio grupal, comunitário e social, possibilitando o desenvolvimento de relações de afetividade, solidariedade e respeito mútuo; promovendo a ampliação do universo informacional, artístico e cultural, estimulando o desenvolvimento de potencialidades das crianças e adolescentes, bem como habilidades, talentos, promovendo o fortalecimento de vínculos e sociabilidade.

6.2. Reuniões com equipe

Realizamos atividades de formação permanente junto a equipe, por meio de reuniões semanais, discussões de casos e oficinas e atividades ofertadas, com objetivo de promover às orientadoras sociais a vivência das ações planejadas que foram desenvolvidas junto com as crianças e adolescentes durante o decorrer do ano. As reuniões possibilitaram a adequação das ações de toda equipe para atendimento de qualidade dos objetivos propostos. Realizamos discussões de casos semanalmente, junto à coordenação, serviço social e orientadoras sociais, favorecendo a compreensão à cerca das vivências e comportamento das crianças e adolescentes atendidos, potencializando o encaminhamento e informação dos mesmos e de seus familiares para acesso a bens e serviços necessários, com o objetivo de garantir direitos e fortalecer vínculos familiares.

6.3. Participação da equipe em cursos

Durante o ano de 2024, a equipe técnica e coordenação participaram de capacitação realizada em 23 de maio de 2024 pela Prefeitura Municipal, e a cozinheira do serviço participou do curso sobre Processamento de temperos caseiros ofertado pelo SENAR-SP, com a colaboração do Sindicato Rural e do Lar Anália Franco.

6.4. Da alimentação

Foi possível oferecer duas refeições aos atendidos diariamente no serviço aos grupos que permanecem 4h no serviço (café da manhã e almoço, almoço e café da tarde) e aos que permaneceram na instituição por 2h, foi oferecido uma refeição (café da tarde ou almoço). Sabemos que a oferta de alimentação aos atendidos, além de contribuir para a efetivação de um direito social, contribuem também com a formação dessas crianças e adolescentes. Entretanto, para que a instituição conseguisse realizar o fornecimento das refeições acima descritas, se fez necessárias parcerias por meio do recebimento de emendas parlamentares de custeios, doações e arrecadações.

Durante o ano de 2024, a organização recebeu 02 emendas parlamentares de custeio, onde foi possível oportunizar uma alimentação com maior diversidade, maior qualidade nutricional, principalmente relacionados à alimentos proteicos. Foi possível também ofertar o fornecimento de alimentação diferenciada para eventos e comemorações, tendo sido realizado piqueniques, bolo de aniversário mensalmente, fornecimento de lanches nos eventos fora da organização, alimentação típica em comemorações como festa junina, dia das crianças, almoço de natal, sendo possível através da alimentação, promover o fortalecimento de vínculos e a sociabilidade.

6.5. Reunião e atividades com os pais e responsáveis

Junto aos pais, responsáveis e coordenação foram realizadas reuniões esporádicas em dias úteis, no período noturno nos dias 24/04/2024, 03/07/2024, 11/09/2024, 21/11/2024 e 11/12/2024. As atividades foram com temáticas de interesse dos pais e responsáveis, além oportunizarmos vivências de atividades desenvolvidas também junto às crianças e adolescentes no decorrer do ano.

Foi realizada no dia 24/04/2024 uma Oficina de Fanzine com os pais e responsáveis das crianças e adolescentes, ministrada pela facilitadora Kauana, na qual realizou durante o ano a oficina com as crianças e adolescentes, através do financiamento LEI PAULO GUSTAVO. O objetivo desse encontro foi proporcionar um momento de sensibilização para as famílias, destacando a importância do ambiente educativo para as crianças e adolescentes, ainda que a educação oferecida não seja curricular. Buscou-se também ressaltar a relevância da escrita e da expressão artística, em contraste com a era da tecnologia predominante.

Foi realizado junto aos responsáveis, o Projeto Círculo de Mães “Florescendo Girassóis”, financiado através do Conselho Municipal dos Direitos da Criança e do Adolescente de São Manuel, projeto este, que visa a promoção de saúde mental, bem estar e redução de danos no uso/abuso de álcool e outras drogas, a partir de estratégias de escuta, acolhimento e reflexão, às mães de crianças e adolescentes do serviço. O projeto iniciou –se no de 2023 e foi executado até o julho de 2024.

6.6. Reuniões com a rede de atendimento

Participamos ao longo de 2024 de reuniões junto à Prefeitura Municipal, Diretoria Municipal da Promoção Social, CRAS, CREAS, Conselho Municipal de Assistência Social, Conselho Tutelar, Conselho Municipal de Saúde, Conselho Municipal do Idoso, Conselho Municipal de Segurança Alimentar, Diretoria de Turismo, Diretoria de Cultura. Além disso foram realizadas reuniões em rede para acompanhamento de crianças atendidas no SCFV.

6.7. Eventos e arrecadações

A diretoria da Vila Vicentina com seus funcionários, voluntários e apoiadores promoveram ações periódicas para arrecadação de recursos para entidade, com a promoção de campanhas, venda de rifas e realizações de eventos de acordo com as datas abaixo:

- 15 a 17/06/2024 – Participação no evento “Expo São Manuel”
- 18/10/2024 – 09° Boteco da Vila

- 30/11/2024 - Dia de doar – Campanha realizada em Parceria com o Fundo Social da Prefeitura Municipal e entidades do terceiro setor
- Venda de doces, pães e outro produtos periodicamente durante o ano;

6.8. Parceiros da OSC

- Banco de alimentos “Vó Leonor Bressanin”
- Doação de Pessoa Física;
- Doação de Pessoa Jurídica: Usina São Manoel, Prata net, Fazenda Palmeira da Serra, Lojas Maçônicas, Transmaion, Koike, CMM Corretora, Edu Ferramentas, Rotary São Manuel, Rotary Paraíso.

7. RECURSOS UTILIZADOS E INFRAESTRUTURA

Descrição e quantificação dos Ambientes disponíveis	Equipamento/móveis disponíveis para o desenvolvimento do serviço
Casa Escritório: Recepção, Sala administrativo, Banheiro, Sala de Arquivo, área de espera II/arquivo II, Sala do Serviço Social, Sala da Coordenação;	01 Aparelho celular; 02 Aparelhos telefônicos; 05 Armários de aço, 05 Arquivos com 4 gavetas; 10 cadeiras estofadas, 02 Poltronas circulares de escritório; 01 Câmera filmadora; 01 Computador de mesa, 01 Filtro de água; 03 Gaveteiros com 4 gavetas; 01 HD externo; 02 Impressoras, 06 Mesas escritório, 05 Notebook; 05 ventiladores de parede; 06 puffs;
Casa SSVP: 01 sala de reunião, 01 sala cozinha/dispensa, 01 banheiro;	01 Mesa de madeira (sala de reunião); 10 cadeiras de madeira; 01 TV 42"; 02 ventiladores de parede;
Casa de Atividades 1: 01 salas de atividades, 01 sala biblioteca, cada qual com banheiro;	01 Armário de aço, 01 DVD; 02 Filtros de água; 01 Mesa com cadeira estofada; 10 Prateleiras de livro; 01 TV, 03 ventiladores de parede; 17 Mesas sextavadas trapezoidal de atividade;
Casa da Cultura: 01 sala para aulas de música/expressão corporal, 01 banheiro com acesso para portadores de deficiências e 01 sala utilizada para acomodar os instrumentos musicais e caixas de som;	01 Caixa de som; 06 Microfones; 01 Poltrona; 01 Prateleira de ferro; 01 Teclado; 10 Violões; itens da oficina de circo (12 argolas de malabarismo, 01 bola de equilíbrio, 01 colchão de circo, 20 colchonetes, 03 Devil stick com duas baquetas, 10 diablos, 05 fitas de ginástica, 05 Swing poi par, 01 tecido 14m, 03 trapézios acrobáticos);
Casa Dispensa: 02 salas para dispensa, 01 sala lavanderia e 01 banheiro;	01 Armário de cozinha com 1 balcão; 01 Armário de cozinha madeira; 01 Máquina de lavar roupa; 01 Tanquinho;
Casa: Cozinha e refeitório;	01 Amaciador de carne; 01 Amassador de pães com cilindro semi industrial; 01 Balcão buffet térmico; 01 Batedeira; 01 Bebedouro industrial; 04 Botijões garrafa térmica 13L; 01 Coifa industrial; 01 processador de frutas industrial; 01 Fatiador de frios semi-industrial; 01 Fogão industrial 06 bocas + 1 forno; 01 Fogão semi industrial

	com forno; 02 Fornos industriais; 06 Freezers; 02 Fritadeiras; 01 Geladeira industrial 1553L; 23 Jogos de mesas com cadeiras plásticas (branco); 01 Lava louças; 01 Liquidificador industrial; 01 Máquina de assar frango; 01 Máquina de salgados; 01 Mesa industrial inox; 01 Multiprocessador industrial; 01 Processador de alimentos; 01 Seladora; 03 ventiladores de parede;
Casa da Criatividade: 01 sala para a brinquedoteca e 01 banheiro;	02 Prateleiras de ferro, 03 ventiladores de parede; 01 mesa de ping-pong; 01 mesa de pebolim; cadeiras; 02 mesas; jogos diversos;
Casa Almoarifado: 01 sala;	50 Cadeiras estofadas; 02 Escadas; 01 Máquina de algodão doce; 01 pula-pula. 07 Ventiladores pedestal; 01 churrasqueira;
Casa Artesanato: 01 sala, 01 cozinha e 01 banheiro;	01 Filtro de água; 01 mesas grande de madeira; cadeiras; 01 ventilador de parede
Casa de Atividades 2: 01 salas de atividades, 01 banheiro	01 Armário de aço; 01 Filtro de água; 01 Mesa com cadeira estofada; 04 Mesas redondas de atividades; 02 ventiladores de parede;

7.1. Recursos Humanos de 2024

Quant.	Função	Carga Horária	Vínculo
1	Coordenadora	40h	CLT
1	Assistente Social	12h	CLT
1	Auxiliar Administrativo	40h	CLT
1	Orientador Social	40h	CLT
1	Orientador Social	40h	CLT
1	Cozinheira	40h	CLT
1	Auxiliar de cozinha	40h	CLT

8. RECURSOS DE 2024

8.1. Parcerias realizadas (Receitas)

Fonte	Tipo de apoio	Recebimento	Período de Execução	Mensal	Anual
Municipal - Prefeitura Municipal de São Manuel Termo de Colaboração 008/2019 5º aditivo e Termo de Colaboração 006/2023	Recurso para Execução do SCFV “Semeando Novos Caminhos” - Pagamento de pessoal e encargos	Recebido em 2024	Termo de Colaboração 008/2019 5º aditivo – 17/02/2023 à 16/02/2024 Termo de Colaboração 006/2023 17/02/2024 à 16/02/2025	Janeiro e Fevereiro 2024: R\$ 14.499,13 e 14.499,22 Março à Dezembro 2024: R\$15.225,00	R\$ 181.248,35 + R\$3.500,00 (enviado incorretamente e estornado à prefeitura)

Federal - Emenda Parlamentar Federal repassada pelo município (fundo a fundo) TF nº 02/2024	Custeio – Aquisição de alimentos	Recebido em 21/06/2024	12/06/2024 à 11/06/2025	-	R\$ 100.000,00
Federal - Emenda Parlamentar Federal repassada pelo município (fundo a fundo) TF nº01/2024	Custeio – Execução Oficinas “Arte Circense” e “Horta agroecológica”	Recebido em 22/07/2024	12/06/2024 à 11/06/2025	-	R\$ 50.000,00
Estadual – Emenda SEDS-PRC- 2023-00385-DM	OBRAS – Construção de sanitários masculino e feminino (Ampliação do refeitório)	Recebido em 14/02/2024	29/09/2023 à 28/12/2023 Aditamento	-	R\$ 50.000,00
Municipal – Secretaria de Cultura (Lei Paulo Gustavo)	Financiamento do Projeto – “Expressão afetiva através do Fanzine”	Recebido em 23/02/2024 e 11/07/2024	08/03/2024 à 18/07/2024	2 parcelas R\$1.500,00 R\$3.500,00	R\$5.000,00
Fórum 1ª Vara	Financiamento de materiais consumo (consumo de água, energia, telefone, material pedagógico e de escritório)	Recebido em 27/02/2024	27/02/2024 à 01/07/2024	-	R\$ 5.964,11
Recursos Próprio	Estornos e devoluções	-	-	-	R\$ 3.116,64
	Aluguel	-	-	-	R\$135.125,20
	Doação de pessoa física e jurídica	-	-	-	R\$ 5.579,16
	Doações de mercadoria (revertida em R\$)	-	-	-	R\$14.631,42
	Doação de serviço (Internet)	-	-	-	1.978,00
	Doações campanha SSVP DO BEM	-	-	-	17.450,00
	Arrecadação de Eventos	-	-	-	64.767,37

	Restituição de Nota Fiscal Paulista	-	-	-	-
	Rendimento aplicação	-	-	-	10.701,66
	TOTAL				R\$ 649.061,91

8.2. Recursos gastos pela entidade (Despesas)

Consumo/Despesas 2024	Custo Total
Despesas Recursos Humanos (Sindicato, INSS, GPS, FGTS e Empresa, PIS, 13º salário, férias, rescisão, vale transporte)	R\$ 229.494,42
Encargos sociais	R\$ 37.263,17
Despesas Administrativas (água, energia, telefone, combustível, contabilidade, material de atividade educacional, material de escritório, dedetização, despesas com viagens, entre outros)	R\$ 51.546,31
Despesas consumo com usuário (gêneros alimentícios, materiais de higiene e limpeza, gás de cozinha, entre outros)	R\$ 77.081,83
Serviços de terceiros (PJ/PF)	R\$ 80.991,46
Despesas de Manutenção Infraestrutura (manutenção de imóveis, manutenção de veículo, manutenção de informática, jardinagem, manutenção de equipamentos, jardinagem);	R\$ 25.832,31
Despesas com equipamentos	R\$ 2.269,90
Contribuição Regulamentar da SSVP	R\$ 5.504,75
Despesas com Festas e Eventos	R\$ 29.444,59
Despesas com a campanha SSVP DO BEM (Cestas Básicas)	R\$ 21.402,66
Projeto Círculo de Mães/Mulheres (CMDCA)	R\$ 6.459,25
Despesas com doações de mercadorias e serviço	R\$ 21.692,28
Despesas Financeiras (tarifas bancárias, IOF, IRRF)	R\$ 3.434,50
Despesas tributárias (IPVA, licenciamento)	R\$ 317,51
Estornos e devoluções	R\$ 3.612,79
TOTAL: R\$ 596.347,73	

9. Monitoramento

A avaliação foi de monitoramento de resultados, que foram realizados pela equipe de trabalho durante o decorrer do ano onde analisaram dados colhidos através de indicadores qualitativos e quantitativos, tais como: Contabilização das Faltas, Participação dos pais, familiares e ou responsáveis nas reuniões e atividades, Pesquisa de Satisfação junto aos pais, familiares e ou responsáveis, Pesquisa de Satisfação junto aos usuários, Levantamento das Observações das orientadoras sociais acerca do desenvolvimento dos usuários, Análise do conteúdo e atividades desenvolvidas acerca do atendimento ao planejado e aos objetivos propostos e Contratação de Funcionário de Serviços Gerais;

9.1 Contabilização de faltas das crianças e adolescentes

MÊS	Jan/24	Fev/24	Mar/24	Abr/24	Mai/24	Jun/24
-----	--------	--------	--------	--------	--------	--------

Presença	45%	54,2%	67,9%	52,2%	64,7%	73%
MÊS	Jul/24	Ago/24	Set/24	Out/24	Nov/24	Dez/24
Presença	56,9%	67,1%	68,3%	69%	70,6%	49,7%

Resultado: A presença das crianças e adolescentes nesse serviço precisa ser melhorada, através de remanejamento das oficinas e acordos propostos com as famílias no início de cada ano. No entanto, apresentou maior porcentagem comparado ao ano de 2023. Nos meses de janeiro e dezembro de 2024 houve maior defasagem devido à férias escolares.

9.2 Participação dos Pais/Responsáveis em Reuniões mensais:

Foram realizadas reuniões com média 55 famílias responsáveis pelas 75 crianças e adolescentes atendidas por esse Serviço durante o ano de 2024, com espaço para expressão das opiniões e reivindicações, bem como apresentação dos níveis de satisfação positivos ou negativos em relação ao serviço oferecido. As reuniões com pais e responsáveis em 2024, ocorreram durante o ano, no período da noite, não exigindo a participação obrigatória dos mesmos, tendo fator indicativo a motivação dos mesmos em participarem das atividades propostas. As reuniões realizadas abordaram as temáticas emergentes do cotidiano de trabalho com as crianças e adolescentes. Dessas famílias, tivemos as seguintes porcentagem de participação nas reuniões:

Datas das reuniões	24/04/24	03/07/24	11/09/24	21/11/24	11/12/24
Presença de pais e responsáveis	43,13%	47,16%	34,4%	43,8%	40,35%

Resultado: A presença dos pais/responsáveis nas reuniões desenvolvidas por esse Serviço, ainda que as famílias participantes tenham interagido positivamente, precisa ser melhorada, pois se trata de um momento importante para adequação de ações desenvolvidas junto aos pais e responsáveis no sentido de se aproximarem das práticas executadas pelo Serviço, aplicando também no ambiente familiar.

9.3 Pesquisa de Satisfação (Questionário respondido pelos pais/responsáveis das Crianças e Adolescentes):

- Como você considera o Centro de Atendimento à Criança e ao Adolescente "Semeando Novos Caminhos"?
Ótimo- 96,2%
Regular- 3,8%
Ruim- 0%
- Você considera que as crianças e adolescentes tiveram um desenvolvimento e aprendizado por meio das atividades oferecidas?

Sim- 96,2%
Intermediário- 3,8%
Não-0%
- Quais atividades você acredita que poderiam ser desenvolvidas por este serviço para melhorá-lo? Cite aqui sugestões de atividades para 2025.

R: As respostas citadas foram: aulas de futebol (4), profissional de psicologia (3), continuar com circo e capoeira (3), continuar teatro (2), musicalização (1), dança (1), artes (1), atividades de musicalização, pintura de tecido (1), passeios (1), tudo ótimo (1), leitura (1), continuar com horta (1).

Outra respostas: “Gostaria que continuassem com o circo, pois para as crianças é uma atividade excelente para o desenvolvimento”, “sugestão fazer atividades junto com os pais das crianças”.

d) Como foi a sua participação neste serviço em 2024?

Ótimo-92,2%
Regular-7,7%
Ruim-0%

e) Como avalia a comunicação entre o serviço e a família?

Ótimo- 100%
Regular-0%
Ruim-0%

f) Que sugestões você tem para melhorar a qualidade do serviço prestado:

R: “Mais monitoras” (2), “Horário”, “Acredito que um profissional de psicologia, não tenho nada a reclamar é um ótimo trabalho desenvolvido por todos os profissionais”, “Acredito que o projeto está atendendo toda a necessidade das crianças, me sinto muito satisfeita”, “tudo certo, a minha filha adorou a oportunidade de estar aqui”, “tudo ótimo”, “Apenas continuem com excelente trabalho que já prestam, é lindo. Eu e o Miguel só temos que agradecer”, “Está tudo ótimo, muito carinho e atenção com meu filho”

Resultado

A pesquisa de satisfação foi respondida por 26 responsáveis, embora, durante o ano de 2024 tivemos em média 55 famílias atendidas por este serviço. Pôde ser observado que os responsáveis que responderam à pesquisa são participativos dentro do serviço, como demonstra na questão D, no entanto, levando em conta todos os familiares das crianças atendidas, a participação dos pais e responsáveis precisa ser melhorada.

A maioria dos responsáveis que responderam a pesquisa, manifestou satisfação com o serviço prestado, alegando que as experiências vivenciadas pelos filhos nesta instituição podem influenciar no seu desenvolvimento e aprendizado. Observou-se grande satisfação com as oficinas e atividades realizadas no ano de 2024, no entanto, alguns parâmetros podem ser revistos e melhorados, procurando atividades e oficinas que sejam atrativas para as crianças e adolescentes aqui presentes e cumpra o objetivo proposto pelo serviço. Alguns pais e responsáveis responderam que o serviço poderia ser melhorado através de oficinas culturais (música e dança), atividades esportivas (futebol) e trazer um profissional de psicológica. Embora o objetivo deste serviço não seja pedagógico, cultural, e nem prestar atendimento psicológico individual, foi relevante através desta pesquisa observar as necessidades dos pais e responsáveis. A equipe pôde perceber durante esse ano, através da oficina de fanzine, principalmente, onde trabalhou as emoções, existe grande demanda de vulnerabilidades socioemocionais e pedagógicas. Outro ponto observado, é que as oficinas culturais são excelentes

ferramentas para alcançar os objetivos propostos por este serviço e muito atrativas para as crianças e adolescentes, como foi constatado com a oficina de arte circense.

9.4 Pesquisa de Satisfação (Questionário respondido pelas Crianças e Adolescentes):

- a) Você gostou de frequentar o Serviço de Convivência e Fortalecimento de Vínculos "Semeando Novos Caminhos"?

Sim- 88,2%
Intermediário- 11,8%
Não- 0%

- b) Você aprendeu coisas novas e interessantes?

Sim- 92,6%
Intermediário- 7,4%
Não- 0%

- c) No período que você frequentou esse serviço, quais atividades/oficinas você mais gostou? Cite:

R: As crianças citaram as seguintes oficinas e atividades:

Oficina de Arte circense cita 81%
Oficina Capoeira: 51,4 %
Oficina de culinária: 19,1%
Oficina de Corpo e Mente (Teatro): 17,64%
Oficina Meio Ambiente/horta: 7,3%
Oficina de Saúde e Ciclos: 4,41%

- d) Você gostou das refeições que são oferecidas nesse serviço?

Sim- 97%
Intermediário- 3%
Não- 0%

- e) Como é a relação com seus colegas que frequentam o serviço?

Boa- 61,8%
Regular- 38,2%
Ruim- 0%

- f) Como é a relação com sua orientadora/educadora?

Boa- 94,1%
Regular- 5,9%
Ruim-

- g) Cite sugestões de atividades que você gostaria de fazer:

R: As respostas foram diversas, mas a maioria das crianças e adolescentes citaram esportes, educação física, principalmente o futebol e dança/música.

Resultado

A pesquisa de satisfação foi realizada no mês de agosto de 2024 e 68 crianças e adolescentes responderam.

A maioria manifestou satisfação com o serviço prestado por essa Entidade, no que se refere as atividades, as refeições ofertadas, e com a relação com suas orientadoras. No que se refere ao resultado das relações com os colegas, o resultado é esperado, a relação de convivência entre os atendidos perpassam por conflitos e desafios e é uma demanda constante neste serviço, por isso as oficinas que foram ofertadas buscaram trabalhar aspectos de convivência, de cooperação, trabalho em equipe. É positivo observar a percepção dos mesmos em relação interação de si e a convivência dentro do SCFV. É demonstrado que possuem mais interesse por atividades dinâmicas, corporais, culturais e esportivas, no entanto, é de extrema importância para o serviço manter atividades que estimulem a cognição, o senso crítico, autonomia, portanto, alguns parâmetros e ferramentas podem ser revistos e melhorados, procurando métodos que tornem as atividades oferecidas mais atrativas para as crianças e adolescentes aqui presentes e cumpra o objetivo proposto pelo serviço.

9.5 Análise de conteúdo e atividades ministradas às crianças e adolescentes acerca do atendimento ao planejamento e objetivos propostos:

As atividades e oficinas buscaram abordar questões socioemocionais e propor melhorias na convivência e fortalecimento de vínculos sociais e familiares, buscando aumentar o senso crítico, autoconhecimento, estimular a autonomia e confiança, estimular a livre expressão, a qualidade de vida e bem estar, desenvolver potencialidades, favorecer o aprendizado, despertar o senso de responsabilidade e resolução de conflitos.

As crianças/adolescentes tiveram desenvolvimento satisfatório nas oficinas propostas, visto que os mesmos conseguiram desempenhar as atividades com bons resultados de aceitação e participação. Fora analisado e observado que em atividades mais lúdicas, que utiliza-se mais de expressão corporal, as crianças e adolescentes apresentaram mais satisfação do que atividades mais cognitivas e de concentração, pois além de trabalhar aspectos. Fora observado também que as atividades que incluíam leitura ou escrita como ferramenta, tanto as crianças, quanto os adolescentes demonstraram maiores dificuldades, e com isso mais insatisfação e frustração. Apesar disso, nas oficinas, atividades ou abordagens que as crianças e adolescentes demonstraram dificuldades ou desinteresses tiveram alterações nas metodologias e na didática para melhorar o desenvolvimento das atividades, proporcionando desta forma momentos agradáveis e satisfatório para as crianças e adolescentes. Quanto ao planejamento realizado para o ano de 2024, houve a inserção de algumas oficinas que não constam no Plano de Trabalho, e puderam ser ofertadas em 2024. A Oficina de Fanzine, ofertada através da Lei Paulo Gustavo, Oficina de Arte Circense e Oficina de Horta Agroecológica, que foi possível através de Emenda Parlamentar Federal. Tais oficinas foram agregadas ao planejamento prévio, cumprindo com os objetivos prévios propostos, oportunizando através do circo, o contato com uma nova arte, possibilitando novos saberes, incluindo o manejo com a terra e plantio e noções de sustentabilidade, no fanzine foi possível trabalhar aspectos emocionais, de sensibilização e expressão

9.6 Levantamento das observações da equipe à cerca do desenvolvimento das crianças e adolescentes:

As oficinas e atividades buscam trazer ferramentas às crianças e adolescentes, pensando nas fragilidades, vulnerabilidades e dificuldades, que são observadas pela equipe ao longo do desenvolvimento de cada ano. Podemos observar ao longo de 2024

aspectos como agressividade, fragilidades emocionais, dificuldades de interação social, dificuldade de concentração, dificuldade de resolução de conflitos. Outro fator observado, é em relação ao desempenho na escrita, leitura e outras atividades cognitivas, gerando frustração e falta de interesse em atividades que utilizam-se dessas ferramentas. Podemos observar que ao longo do ano, existiu uma melhora nesses aspectos, na convivência, na sociabilidade e até na agressividade. Durante o ano foi possível observar evoluções em questões como timidez, afetividade, autonomia, alegria e trabalho em grupo. Podemos afirmar que houve fortalecimento de vínculos entre o grupo, puderam expressar seus sentimentos, desejos e opiniões para elaboração dos próximos planejamentos.

Tiveram um bom desempenho nas oficinas de Arte circense, onde pôde ser observado alto desempenho, desenvolvimento de potencialidades, melhora na concentração e na disciplina, já na oficina “Corpo e mente, desenvolvimento do eu e do outro”, pudemos perceber melhora em aspectos como timidez, afetividade e alegria, fortalecimento do grupo, resolução de conflitos, já que trabalham aspectos emocionais através da arte e expressão. Nessa oficina trabalham um teatro e realizaram uma apresentação, onde foi possível perceber o empenho, a alegria, a livre expressão. Na oficina de culinária, as crianças e adolescentes também trabalharam com a disciplina, com o trabalho em equipe, desenvolvimento de algumas potencialidades, a paciência e organização, pudemos perceber que tem grande adesão das crianças e adolescentes, promoveu melhora na concentração, na resolução de conflitos. Já a oficina de horta agroecológica, proporcionou uma nova experiência, trazendo outras ferramentas de trabalho, sendo possível trazer novidades e novos conhecimentos, foi possível trabalhar sustentabilidade, educação nutricional e saúde, tendo sido desenvolvidas atividades pedagógicas junto com a prática execução da horta. Por fim, a capoeira, permitiu não só desenvolver aspectos corporais, trabalhou o ritmo, a cultura, a instrumentalização, o teatro, promovendo através dessa cultura, melhorar aspectos já citados, fortalecimento de vínculos, melhora na sociabilidade e timidez.

10. AVALIAÇÃO DE RESULTADOS DA EQUIPE DE TRABALHO

Aspectos positivos:

- A equipe de trabalho conseguiu materializar o planejamento no decorrer do ano, mostrando competência no trabalho que desenvolveu e adaptando as atividades conforme houve necessidade;
- Autonomia que a coordenação disponibilizou para sua equipe técnica para planejamento e alteração do mesmo quando entende necessário no que tange atendimento de público e adequação de equipe e estrutura.
- Colaboração para execução do trabalho tanto grupal como individual.
- Coordenação sempre à disposição para aquisição de materiais para que as atividades propostas fossem desenvolvidas com qualidade.

Aspectos negativos:

- Verificamos que o número reduzido e falta de funcionários por motivo de férias, licença médica ou maternidade, dificulta o desenvolvimento do trabalho realizado pela entidade.
- A não colaboração e participação de algumas famílias com relação as atividades desenvolvidas pelo serviço, que requer informações, dados da família, participação em reuniões e eventos;

- Adequação de salas de atividades e espaços mais amplos para melhor desenvolver as atividades e apresentações com número maior de crianças e/ou familiares;

REGISTRO FOTOGRÁFICO

18 de maio - Dia Nacional de Combate ao Abuso e à Exploração Sexual de Crianças e Adolescentes:



Capacitação ofertada pela Prefeitura Municipal para os técnicos e colaboradores dos Serviços de Convivência e Fortalecimento de Vínculos (SCFV) (23/05/2024):



Dia de Oficinas ofertados pela Usina São Manoel (18/06/2024):



Oficina de fanzine com pais e responsáveis (dia 24/04/2024):



Comemoração de páscoa (dia 28/03/2024)

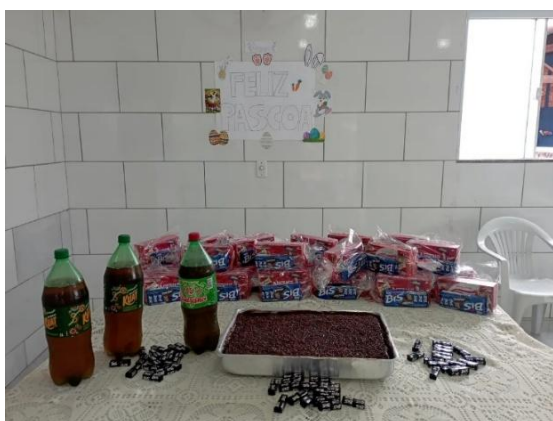

Festa junina (30/06/2024)



Bolo para os aniversariantes do mês:





Trabalho realizado pela Diretoria de Agricultura e Meio Ambiente sobre conscientização de arborização urbana e meio ambiente (PLANTAÇÃO DE 02 ÁRVORES) (17/09/2024).



Dia das crianças (Outubro de 2024)



Graduação de capoeira (08/10/2024)



**Apresentação final de ano – semana cultural das entidades: Consciência Negra,
a Voz da Resistência (28/11/2024)**

Link: <https://www.facebook.com/share/p/1HVVJahQaF/>



Confraternização Rotary paraíso (16/12/2024)



Festa de natal 2024 (18/12/2024)



OFICINAS:
Oficina de Fanzine



Oficina de educação ambiental – Horta agroecológica



Oficina de Arte Circense

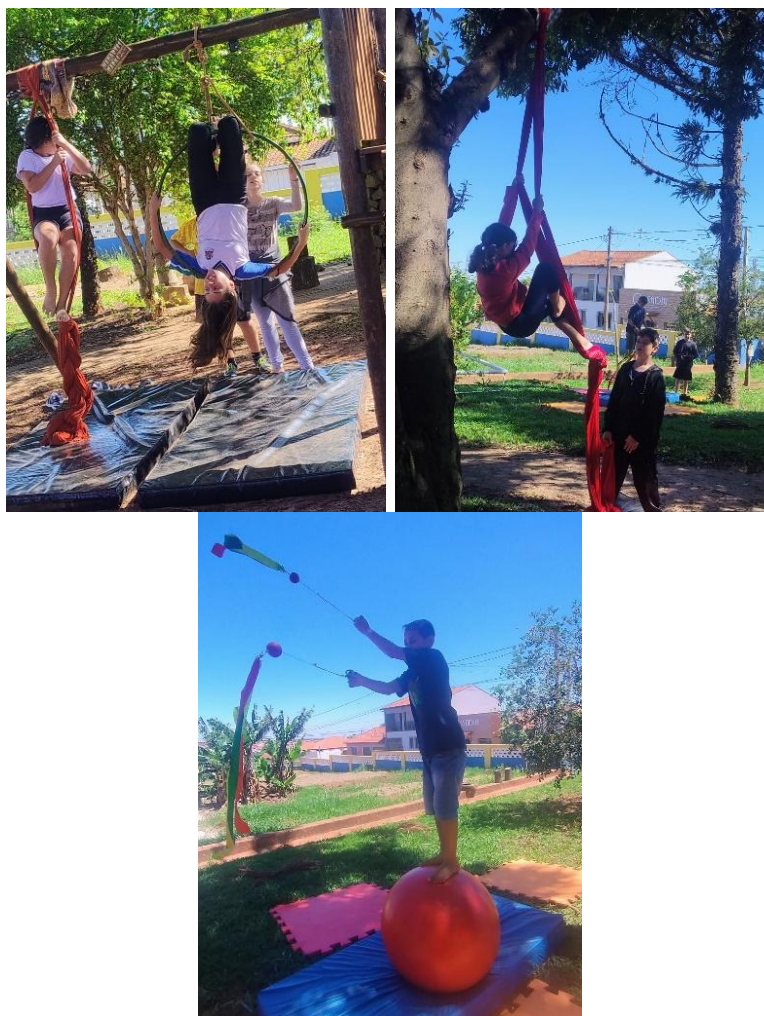

Oficina de culinária (cultura no prato e pães e massas)



Oficina: “Corpo e mente, desenvolvimento do eu e do outro”



Oficina de Capoeira





**Centro de Atendimento a Criança e ao Adolescente “Semeando Novos Caminhos”
Vila Vicentina**

Avenida José Horácio Mellão, 104 – Centro
CEP: 18650-000 – São Manuel /SP- Tel.: (14) 3842-2974
CNPJ: **60.334.315/0001-05** E-mail: semeandonovoscaminhos@gmail.com
Site: vilavicentinasm.org.br



São Manuel, 14 de Abril de 2025.

Thais Innocenti Vieira da Silva
Coordenadora

Silvia Regina Simões Torres da Silva
Presidente